



## INFORME DE ACTUALIZACIÓN Y EVALUACIÓN DE LA MATERIALIDAD DE LOS ODS EN LA UJA (periodo 2023/2025)

<b>Ámbito:</b>	Sistema de Información/Responsabilidad Social Universitaria
<b>Elaborado por:</b>	Ana Isabel Uceda Cobas/Servicio de Planificación y Evaluación.
<b>Fecha de elaboración:</b>	20/04/2025
<b>Aprobado:</b>	Vicerrectorado de Estrategia y Universidad Digital

### INFORME EJECUTIVO

**JUSTIFICACIÓN:** Este informe da continuidad al análisis de materialidad de los ODS, integrando los resultados del Ranking THE Impact 2025 y contribuyendo al seguimiento del PEUJA 2021–2029 (OE 8.1.2)<sup>1</sup>.

**OBJETIVO:** Actualizar la relevancia de los ODS en la UJA y analizar su evolución entre los periodos 2022–2024 y 2023–2025, evaluando su coherencia con la estrategia institucional.

#### CLAVES INTERPRETATIVAS:

Se mantiene la metodología de doble criterio:

- Impacto, actualizado con datos del Ranking THE Impact 2025
- Grupos de interés, sin cambios, garantizando la comparabilidad de la evolución del desempeño institucional.

La evolución de los resultados está condicionada por:

- El aumento de la competencia en el Ranking THE Impact
- La mayor exigencia en los criterios de evaluación
- La capacidad institucional para sistematizar y visibilizar las evidencias reportadas

En consecuencia, las variaciones deben interpretarse como cambios en el posicionamiento relativo, más que como alteraciones sustanciales en la actividad institucional.

<sup>1</sup>Específicamente vinculado al OE 8.1.2, que establece la integración de los ODS en el sistema de información institucional para permitir la evaluación continua y eficiente de la contribución universitaria, facilitando así el desarrollo de políticas y actuaciones de mejora fundamentadas en datos



### DETALLE EVOLUTIVO DE LOS ODS

- 7 ODS aumentan su importancia (41%), destacando: ODS 8 (+54), ODS 10 (+54) y ODS 17 (+50)
- 7 ODS disminuyen (41%), especialmente: ODS 16 (-76), ODS 4 (-25) y ODS 13 (-30)
- 3 ODS se mantienen estables (18%): ODS 3, ODS 7 y ODS 11

### ANÁLISIS DE TENDENCIAS ODS

Tendencia Operativa	ODS Implicados	Diagnóstico Clave	Alineamiento Estratégico (PEUJA)	Solidez y Limitaciones de la Evidencia
<b>Crecimiento y Fortalezas</b>	<b>8, 10, 17, 5, 2, 12, 9</b>	Fuerte impulso liderado por el fomento de la empleabilidad, la inclusión social, la transferencia y las alianzas.	<b>OE1, OE2, OE6, OE8, OE9:</b> Impacto directo en empleabilidad, innovación, internacionalización (NEOLAIA) e igualdad.	<b>Mayoritaria ALTA.</b> Basada en registros auditados y programas consolidados. <i>Punto de mejora (ODS 2):</i> Falta medición sistemática de desperdicio alimentario.
<b>Áreas Consolidadas (Estables)</b>	<b>3, 7, 11</b>	Mantenimiento de resultados muy sólidos en salud, eficiencia energética e infraestructuras del campus.	<b>OE3, OE8:</b> Entorno universitario saludable, transición energética y transformación socioeconómica provincial.	<b>ALTA.</b> Sustentada en certificaciones oficiales (eficiencia energética), adhesiones a redes y planes de movilidad directores.
<b>Ajustes Métricos (Descensos)</b>	<b>15, 6, 14, 4, 13, 1, 16</b>	Estabilización operativa tras niveles de excelencia previos, respondiendo a una mayor exigencia evaluadora externa.	<b>OE1, OE5, OE8, OE9:</b> Mantenimiento del modelo docente, acceso socioeconómico, gestión ambiental corporativa y gobernanza.	<b>Mayoritaria ALTA.</b> Apoyada en normativas, inventarios, e informes de huella de carbono. <i>Limitación de alcance (ODS 14):</i> Menor trazabilidad operativa directa por el contexto geográfico de interior.

(Nota: El desglose detallado con las métricas y evidencias específicas de cada uno de los 17 ODS se encuentra disponible en el apartado 6.2 de este documento).

### CONCLUSIÓN

El análisis confirma la consolidación de los ODS como eje estratégico en la Universidad de Jaén, en coherencia con el PEUJA 2021–2029 y en un contexto de creciente exigencia del Ranking THE Impact.

 Universidad de Jaén	<b>Sistema de Información / Responsabilidad Social</b>	
	<b>Informe de actualización y análisis de la evolución de la materialidad de los ODS en la Universidad de Jaén</b>	<b>SPE 2025</b>

Los avances en empleabilidad, inclusión, internacionalización y transferencia refuerzan el papel de la universidad como agente de desarrollo, mientras que los descensos responden principalmente a ajustes tras periodos de alto rendimiento o a cambios en los criterios de evaluación.

En general, el sistema presenta una alta solidez en sus evidencias, con margen de mejora en la sistematización y trazabilidad de algunos ámbitos

## INFORME DETALLADO DE RESULTADOS

### 1. JUSTIFICACIÓN.

El presente documento da continuidad a la línea técnica y estratégica consolidada en el anterior Informe de actualización y evaluación de la materialidad de los Objetivos de Desarrollo Sostenible (ODS) (periodo 2022-2024), si bien, este nuevo análisis se enmarca en el proceso de revisión y actualización del III Plan Estratégico (PEUJA 2021-2029), dando cumplimiento al Objetivo Estratégico 8 (OE8).

De esta forma, este estudio se consolida como una herramienta del Sistema de Información Institucional orientada a garantizar la toma de decisiones en el ámbito de la sostenibilidad institucional.

### 2. OBJETIVO.

La finalidad de este documento es actualizar el análisis de materialidad de los ODS en la Universidad de Jaén para el periodo 2023-2025, incorporando los resultados de desempeño obtenidos en el Ranking THE Impact 2025.

Para el desarrollo de esta actualización, se establecen los siguientes objetivos específicos:

- Integrar los datos del Ranking THE Impact 2025 para reflejar la relevancia actual de cada ODS en la institución.
- Evaluar las variaciones entre los dos últimos periodos (2022-2024 vs 2023-2025), identificando avances o retrocesos en la importancia estratégica de cada ODS.
- Contrastar si las tendencias observadas guardan coherencia con la ejecución de las metas del PEUJA 2021-2029, validando la efectividad de evidencias aportadas a través del Sistema de Información Institucional.



### 3. METODOLOGÍA.

Se mantiene la metodología de doble criterio empleada en el ciclo anterior para garantizar la comparabilidad de los resultados. En consecuencia, el análisis actualiza el criterio “Impacto” con los datos de desempeño del Ranking THE Impact 2025, mientras que el criterio “Grupos de Interés” permanece estable. Esta continuidad metodológica permite que las variaciones observadas en la materialidad reflejen la evolución del desempeño institucional en el periodo 2023-2025.

### 4. RESULTADOS DEL ANÁLISIS DE IMPORTANCIA DE LOS ODS (2023–2025).

A continuación, se presentan los cuadros actualizados con los valores asignados a cada uno de los ODS por parte de la Universidad de Jaén durante el periodo 2023–2025.

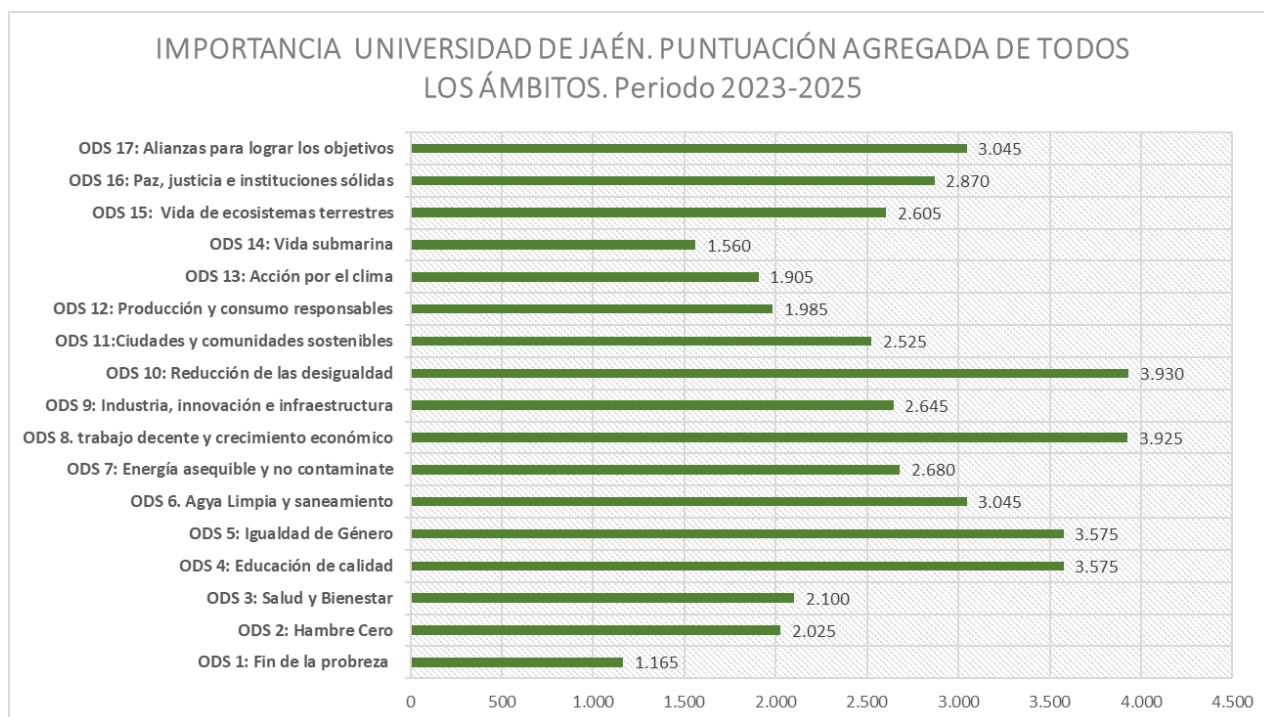

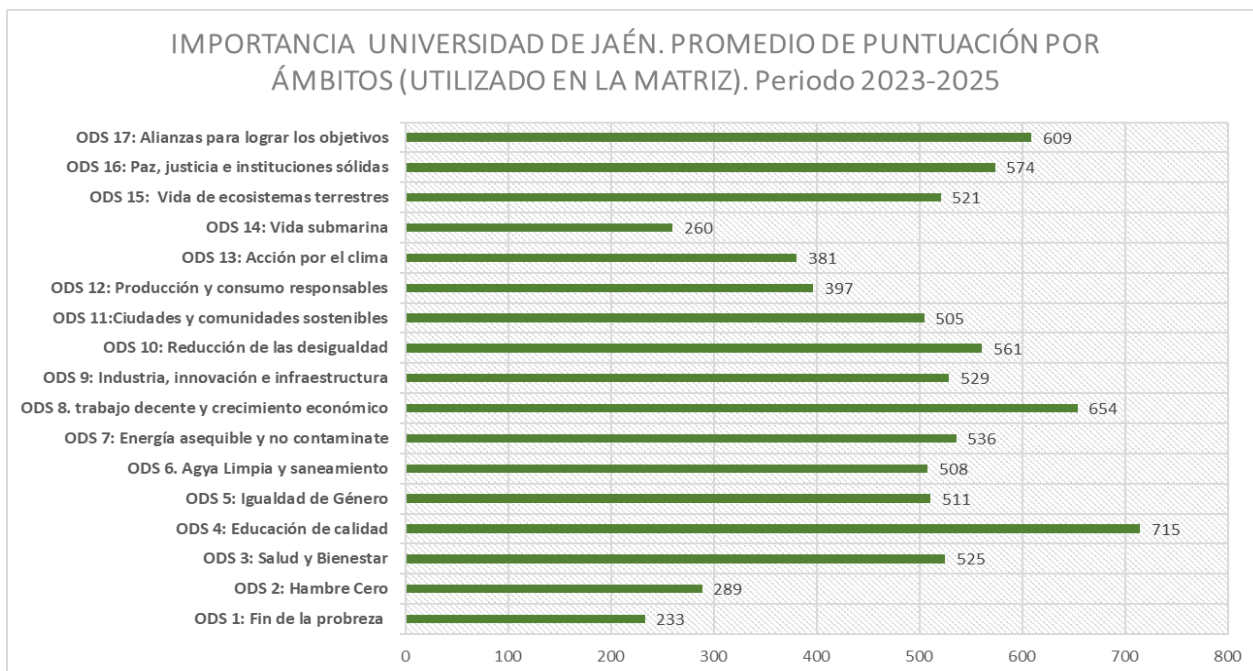

Los resultados sugieren que la UJA centra sus esfuerzos y recursos principalmente en los ODS relacionados con la educación, el empleo, la equidad y la gobernanza, dejando entrever el alineamiento con su función académica, su compromiso social y su papel institucional. Por el contrario, se valoran en menor medida aquellos objetivos vinculados con la erradicación de la pobreza, la protección de los ecosistemas marinos y el consumo responsable, posiblemente por su menor conexión directa con la actividad universitaria.

### 5. RESULTADO DEL ANÁLISIS COMPARATIVO ENTRE PERIODOS DE MEDICIÓN.

A continuación, se presenta el análisis comparativo entre periodos con el objetivo de posibilitar la identificación de avances, retrocesos o estabilidad en la priorización institucional de cada ODS.

ODS	Importancia Periodo (20-22)	Importancia Periodo (22-24)	Variación Absoluta (24-22)	Importancia (Periodo 23-25)	Variación Absoluta (25-24)	Tendencia
ODS 1: Fin de la pobreza	233	272	39	233	-39	↓
ODS 2: Hambre Cero	299	274	-25	289	15	↑
ODS 3: Salud y Bienestar	563	525	-38	525	0	→
ODS 4: Educación de calidad	692	740	48	715	-25	↓
ODS 5: Igualdad de Género	542	493	-49	511	18	↑
ODS 6. Agua Limpia y saneamiento	456	520	64	508	-12	↓
ODS 7: Energía asequible y no contaminante	559	536	-23	536	0	→



ODS 8. trabajo decente y crecimiento económico	563	600	37	654	54	↑
ODS 9: Industria, innovación e infraestructura	415	521	106	529	8	↑
ODS 10: Reducción de la desigualdad	486	507	21	561	54	↑
ODS 11: Ciudades y comunidades sostenibles	490	505	15	505	0	→
ODS 12: Producción y consumo responsables	504	383	-121	397	14	↑
ODS 13: Acción por el clima	411	411	0	381	-30	↓
ODS 14: Vida submarina	330	280	-50	260	-20	↓
ODS 15: Vida de ecosistemas terrestres	491	529	38	521	-8	↓
ODS 16: Paz, justicia e instituciones sólidas	580	650	70	574	-76	↓
ODS 17: Alianzas para lograr los objetivos	521	559	38	609	50	↑

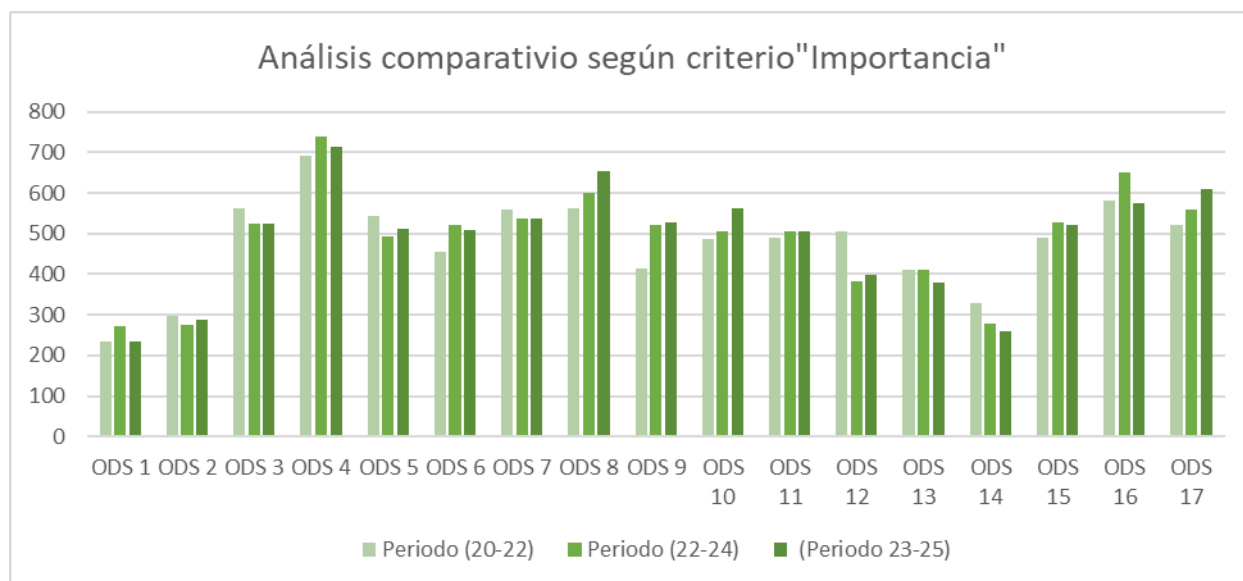

De los 17 ODS, 7 (41,17%) han incrementado su importancia en el último periodo, destacando especialmente el impulso del ODS 8 (Trabajo decente y crecimiento económico), ODS 10 (Reducción de las desigualdades) y ODS 17 (Alianzas), todos ellos con incrementos superiores a los 50 puntos, así como la recuperación del ODS 12 (Producción y consumo responsables) y del ODS 9 (Industria, innovación e infraestructura), junto con las mejoras en los ODS 2 (Hambre Cero) y 5 (Igualdad de Género). Estos avances están estrechamente vinculados al desarrollo socioeconómico, la proyección institucional y la innovación.

Por el contrario, 7 ODS (41,17%) han reducido su puntuación, entre ellos el ODS 16 (Paz, justicia e instituciones sólidas), el ODS 4 (Educación de calidad) y los ODS ambientales como el ODS 13 (Acción



por el clima), ODS 14 (Vida submarina) y ODS 15 (Vida de ecosistemas terrestres). Este descenso, que en casos como el ODS 16 o el ODS 4 se produce tras incrementos muy significativos en el periodo anterior, podría deberse más a una estabilización de las métricas de desempeño o a una mayor exigencia en los criterios de evaluación externa que a una pérdida de relevancia institucional.

Por su parte, 3 ODS (17,6%) —ODS 3 (Salud y bienestar), ODS 7 (Energía asequible y no contaminante) y ODS 11 (Ciudades y comunidades sostenibles)— se mantienen estables, consolidando su posición como objetivos operativos.

## 6. ANÁLISIS DE TENDENCIAS Y ALINEAMIENTO CON EL PEUJA 2021-2029

### 6.1 Marco interpretativo de la evolución de los ODS

La evolución de los ODS en la Universidad de Jaén no depende solo de la actividad interna, sino que, también, de otros factores principalmente:

- La evolución del contexto del THE Impact Rankings, caracterizado por un aumento de universidades participantes y una mayor exigencia en la comparación relativa.
- La capacidad institucional para estructurar y visibilizar las evidencias reportadas.

En consecuencia, las variaciones en las puntuaciones deben entenderse como un indicador del posicionamiento relativo de la Universidad, condicionado tanto por la evolución del entorno competitivo como por la forma en que se proyectan sus resultados.

Bajo este enfoque, se desarrolla, a continuación, el análisis de tendencias estructurado según diagnóstico, evidencias asociadas, tipo de evidencia y alineamiento con el PEUJA, con el objeto de reforzar la trazabilidad de los resultados e identificar el grado de solidez y limitaciones de las evidencias disponibles en aras de garantizar la mejora del sistema de información institucional (OE 8.1.2 del PEUJA 2021-2029).

### 6.2. Diagnóstico y evolución por ODS

#### ODS 1: Fin de la pobreza

<b>Variación</b>	-39
<b>Diagnóstico</b>	Mantenimiento del compromiso institucional con la equidad socioeconómica y el acceso a la educación superior, pese al descenso en la puntuación del indicador.
<b>Evidencia</b>	Gestión de becas públicas y del Plan de Ayuda Social Urgente para situaciones de vulnerabilidad económica.
<b>Tipo de evidencia</b>	Alta, basada en sistemas de gestión de becas auditables y memorias de ayudas al estudio.
<b>Alineación PEUJA</b>	OE5.1.7 (garantía del acceso y permanencia independientemente de la situación socioeconómica).



### ODS 2: Hambre Cero

<b>Variación</b>	+15
<b>Diagnóstico</b>	Ligero avance apoyado en la actividad investigadora en el ámbito agrario, pese a la limitada sistematización de la medición operativa interna.
<b>Evidencia</b>	Incorporación de criterios de sostenibilidad en los contratos de cafeterías y políticas de precios asequibles, sin medición sistemática del desperdicio alimentario.
<b>Tipo de evidencia</b>	Media, basada en evidencias parciales y ausencia de indicadores estructurados sobre residuos alimentarios.
<b>Alineación PEUJA</b>	OE8.3.4 (fomento de hábitos de vida saludables y alimentación saludable).

### ODS 3: Salud y Bienestar

<b>Variación</b>	Estable
<b>Diagnóstico</b>	Consolidación del objetivo como ámbito operativo estable, manteniendo la calidad de los servicios de atención y apoyo al bienestar.
<b>Evidencia</b>	Funcionamiento del Gabinete de Psicología y adhesión a la Red Andaluza de Espacios Libres de Humo.
<b>Tipo de evidencia</b>	Alta, basada en datos cuantitativos de atención y certificaciones de salud laboral y entorno saludable.
<b>Alineación PEUJA</b>	OE8.3 (desarrollo de políticas para un entorno universitario saludable).

### ODS 4: Educación de calidad

<b>Variación</b>	-25
<b>Diagnóstico</b>	Estabilización de las métricas tras alcanzar niveles elevados de desempeño, sin implicar una pérdida de prioridad institucional.
<b>Evidencia</b>	Mantenimiento de una alta producción científica en educación (84,4) y consolidación de programas de formación permanente.
<b>Tipo de evidencia</b>	Alta, basada en indicadores del sistema de información académica y en el anuario estadístico verificado.
<b>Alineación PEUJA</b>	OE1 (implementación de un modelo de enseñanza de calidad, innovador y flexible).

### ODS 5: Igualdad de género

<b>Variación</b>	+18
<b>Diagnóstico</b>	Tendencia al alza impulsada por el refuerzo de políticas transversales de igualdad, pese al reto persistente en la representación de académicas sénior.
<b>Evidencia</b>	III Plan Director de Igualdad y Diversidad (2021-2024) y protocolos de prevención y actuación frente al acoso.



**Tipo de evidencia** Alta, basada en programas estables con seguimiento anual y dotación presupuestaria.

**Alineación PEUJA** OE8.2.2 (afianzar el compromiso con la igualdad efectiva de género).

#### ODS 6: Agua limpia y saneamiento

**Variación** -12

**Diagnóstico** Liger retroceso en la relevancia relativa del indicador, pese a la mejora técnica en los niveles de consumo por persona.

**Evidencia** Informes de consumo de agua (129.287 m<sup>3</sup>) y sistemas de reutilización de aguas pluviales.

**Tipo de evidencia** Alta, basada en datos verificables de contadores y sistemas técnicos de gestión de infraestructuras.

**Alineación PEUJA** OE8.4.3 (implementación de políticas efectivas basadas en la economía circular).

#### ODS 7: Energía asequible y no contaminante

**Variación** Estable

**Diagnóstico** Consolidación como prioridad operativa impulsada por la inversión en infraestructuras de generación fotovoltaica.

**Evidencia** Instalaciones fotovoltaicas en los campus y certificados de eficiencia energética en todos los edificios.

**Tipo de evidencia** **Alta**, basada en series temporales de producción energética y auditorías de eficiencia energética.

**Alineación PEUJA** OE8.4.2 (transición ecológica orientada a la utilización de energías limpias).

#### ODS 8: Trabajo decente y crecimiento económico

**Variación** +54

**Diagnóstico** Refuerzo de empleabilidad, de emprendimiento y de la conexión con el tejido productivo.

**Evidencia** Consolidación del programa INSIDE UJA y acciones de inserción laboral.

**Tipo de evidencia** Alta, basada en programas estructurados y de continuidad institucional.

**Alineación PEUJA** OE1.4 (empleabilidad y contacto con entorno profesional).

#### ODS 9: Industria, innovación e infraestructura

**Variación** +8



<b>Diagnóstico</b>	Impulso en la transferencia de conocimiento y en la capacidad de innovación, asociado al incremento de los ingresos por colaboración con el entorno productivo.
<b>Evidencia</b>	Incremento de los ingresos de investigación procedentes de la industria y mejora en la métrica de empresas derivadas (spin-offs) (de 45,1 a 74,2 puntos).
<b>Tipo de evidencia</b>	<b>Alta</b> , basada en datos financieros auditados y en registros de la Oficina de Transferencia de Resultados de Investigación (OTRI).
<b>Alineación PEUJA</b>	OE2.3 (fomento de las actividades de transferencia y de I+D+i colaborativa).

#### ODS 10: Reducción de la desigualdad

<b>Variación</b>	+54
<b>Diagnóstico</b>	Refuerzo de la inclusión, la equidad y la apertura internacional de la institución.
<b>Evidencia</b>	Incremento del estudiantado procedente de países en desarrollo (de 397 a 496) y consolidación de programas de apoyo y acogida como el Buddy Program.
<b>Tipo de evidencia</b>	Alta, basada en indicadores cuantitativos directos y en políticas de apoyo institucionalizadas y con continuidad.
<b>Alineación PEUJA</b>	OE8.2 (universidad inclusiva y equitativa).

#### ODS 11: Ciudades y comunidades sostenibles

<b>Variación</b>	Estable
<b>Diagnóstico</b>	Estabilidad operativa en el desarrollo de entornos sostenibles, con retos en la medición del impacto en ámbitos como el arte y el patrimonio.
<b>Evidencia</b>	Plan Director de Movilidad Sostenible y accesibilidad continuada a los espacios verdes del campus.
<b>Tipo de evidencia</b>	Alta, basada en planes directores publicados y en el seguimiento de indicadores de movilidad.
<b>Alineación PEUJA</b>	OE3 (posicionamiento de la UJA como agente clave en la transformación socioeconómica de la provincia).

#### ODS 12: Producción y consumo responsables

<b>Variación</b>	+14
<b>Diagnóstico</b>	Tendencia de recuperación, aunque con una bajada en los residuos reciclados que se explica por cambios en su generación y gestión.
<b>Evidencia</b>	Puntuación máxima en informes de sostenibilidad y registro de 21,6 toneladas de residuos reciclados, influido por la reducción del uso de papel y la variabilidad en los residuos peligrosos.
<b>Tipo de evidencia</b>	Alta, basada en datos fiables, aunque con variaciones debidas a factores como la actividad investigadora, las fechas de recogida y la reducción del uso de papel.
<b>Alineación PEUJA</b>	OE8.4.3 (minimización y valorización de residuos).



### ODS 13: Acción por el clima

<b>Variación</b>	-30
<b>Diagnóstico</b>	Descenso en la relevancia del indicador, asociado a variaciones en el uso de energía baja en carbono, sin pérdida del compromiso institucional.
<b>Evidencia</b>	Medición de emisiones Scope 1 y 2 y desarrollo de un plan para alcanzar la neutralidad climática en 2030.
<b>Tipo de evidencia</b>	Alta, basada en un sistema de indicadores ambientales consolidado y auditable.
<b>Alineación PEUJA</b>	OE8.4.2 (reducción de la huella de carbono).

### ODS 14: Vida submarina

<b>Variación</b>	-20
<b>Diagnóstico</b>	Descenso en la relevancia del indicador, condicionado por su menor conexión con la actividad universitaria y por las limitaciones derivadas del contexto geográfico.
<b>Evidencia</b>	Actividad investigadora y de divulgación específica, como la revista Agua y Territorio y estudios en sistemas acuáticos, pese a su menor prioridad relativa.
<b>Tipo de evidencia</b>	Media, basada en indicadores de investigación verificables, pero con limitada trazabilidad en actuaciones directas sobre el terreno.
<b>Alineación PEUJA</b>	OE8.4 (compromiso con la sostenibilidad medioambiental, priorizando el impacto en el entorno territorial).

### ODS 15: Vida de ecosistemas terrestres

<b>Variación</b>	-8
<b>Diagnóstico</b>	Relevancia muy alta por el entorno giennense, aunque con descensos en el alcance de las actividades educativas en 2025.
<b>Evidencia</b>	Proyecto SOIL O-LIVE y Plan de Gestión del Arbolado Urbano del campus (1.146 árboles).
<b>Tipo de evidencia</b>	Alta, inventario detallado de especies y proyectos competitivos internacionales en biodiversidad de suelos.
<b>Alineación PEUJA</b>	OE8.4.1 (Creación de un entorno sostenible acreditado internacionalmente).

### ODS 16: Paz, justicia e instituciones sólidas

<b>Variación</b>	-76
<b>Diagnóstico</b>	Descenso significativo del indicador, asociado a un ajuste tras periodos previos de máxima puntuación y a una mayor exigencia evaluadora <sup>2</sup>

<sup>2</sup> Criterios más estrictos del Ranking THE Impact han reducido la puntuación en indicadores como colaboración con gobiernos y gobernanza, aunque la universidad ha mantenido o incluso reforzado su actividad real en estos ámbitos.

<b>Evidencia</b>	Aprobación de las Normas de Convivencia (2023) y desarrollo del Plan de Medidas Antifraude.
<b>Tipo de evidencia</b>	Alta, basada en normativa institucional aprobada y en plena trazabilidad jurídica.
<b>Alineación PEUJA</b>	OE9.1 (avance en la cultura de dirección estratégica apoyada en el gobierno del dato).

### ODS 17: Alianzas para lograr los objetivos

<b>Variación</b>	+50
<b>Diagnóstico</b>	Refuerzo de la cooperación internacional y de la transparencia institucional.
<b>Evidencia</b>	Participación activa en la alianza europea NEOLAIA y mejora en la publicación de informes de sostenibilidad.
<b>Tipo de evidencia</b>	Alta, con visibilidad internacional y trazabilidad documental consolidada.
<b>Alineación PEUJA</b>	OE6 (internacionalización) y OE9.3 (transparencia y rendición de cuentas).

### 6.3. Conclusión

- Las áreas con mayor crecimiento (ODS 8, 10, 17) coinciden con los esfuerzos institucionales en empleabilidad, inclusión e internacionalización, demostrando que la estrategia se traduce en resultados medibles.
- Los descensos registrados (ej. ODS 16 o 4) no suponen una pérdida de la actividad real ni del compromiso institucional, sino un ajuste estadístico lógico tras haber tocado techo en ediciones anteriores frente a criterios externos cada vez más exigentes.
- El sistema goza de una alta solidez probatoria. La inmensa mayoría de las acciones cuentan con respaldo normativo, certificaciones o datos auditables, garantizando un gobierno del dato seguro para el PEUJA.
- El principal reto no es de actividad, sino de mejora en la medición, sistematización y comunicación del impacto asociado a cada ODS, especialmente en gobernanza y sostenibilidad ambiental.